朝鮮日報 朝刊

編輯兼發行人 方應謨 印刷人 金逹進
發行所 京城府太平通一丁目六一 朝鮮日報社

社說

愈出愈醜의 京城府

根本的禍根을 芟除하라

一

再昨年 天下의 耳目을 聳立케한 京城府의 土木談合事件이 미처 記憶에서 사라지기도前에 所謂吉田氏의 瀆職事件이 생겨 全京城府民으로하야금 京城府의 醜態를 嫌惡케안을수 업스리만큼되엇든것은 最近의 事實이어니와、이 事件에 꼬리를물고 이러나는 京城府의 醜面相은 實로 應接치못할만큼 醜하다。曰收賄、曰談合、曰瀆職、等等內務、稅務、土木、衛生、水道의 各課가 거의 司直의 손에 걸리지안은곳이 업고 前府吏까지 檢擧되는 形便이니 應接의 醜의 度를넘어 實로 言語道斷이라 안을수 업다。

二

등이나는 事實에 對하야는 司直의 손이 最後까지 糾明하려니와 이런 伏魔殿의 京城府에 對해서는 根本的 徹底한 對策이 잇지아니치못할것이다。今次京城府가 演出하는 醜態의 原因에 對해서는 或은高官의 情實關係에 依하야 吏員을 配置한때문이라키도 하고、監督이 不充分한데 잇다고도한다。이두가지가 全然理由안되는바아니나 根本理由는 次의 二點에 잇지아니한가한다。

첫재 府高官의 人事移動이 자즌때문이니、假令 京城府尹은 過去에잇서서 道知事、或은 遞信局長되어가는 過渡的臨時官職에 不過하게되어잇섯다。그리하야 미처 椅子의 溫氣가 加하기도前에 移動을 시켜 府尹으로하여금 府의事務內容과 府의 人事關係를 充分히理解하고 監督할 暇隙을 주지안엇다。그리하야 數年乃至十數年來 府吏로잇는 下官들로 하야금 그 上官의暗愚를 機會로 온갓狹雜을 다하게하얏다。

三

둘재는 責任制度의 不徹底다。現在 京城府를 비롯하야 各府는形式上府會의 贊成을 어더서 비로소 行政事務를 取扱하게되엇스나 所謂 決議機關이란、府會의權限은 極히 制限되어잇다。게다가 府會員의 選擧는 만흔制限을 바드므로 公正한 選擧를 볼수업다。그러므로 府政을 徹底히 監視하고 糾彈할能力을 가지지못햇나。況 決議機關이되기前인 諮問機關時代에잇서서랴。

그러므로 今次關係한府吏의 罪過를 責하는것은 勿論이어니와 이根本的禍根을 芟除하지안호면 京城府의 醜態는 根絶되지안흘것이다。今次의京城府의 醜狀에際하야 特히 監督當局의猛省을 促하는바이다。

岡田內閣의 政綱政策

一

齋藤內閣이 瓦解된 直接原因은 勿論 綱紀問題에 잇지마는 綱紀問題가 그리케까지 大님기前에도 齋藤內閣은 社會各方面으로부터 排斥을 바더왓다。齋藤內閣이 二年以上의 壽命을가진것은 이內閣의 政策이 得宜하여서가안이라 後繼內閣問題에 멜러케이트한 關係가잇는까닭이엿다。綱紀問題는 特別한罪惡(大勢를 그別問題에부친다면 齋藤內閣은 犯한것이업는 反面에 이러타할만한 時勢適應의 英斷的貢獻도 亦是 업섯다。齋藤內閣이 信任을밧지못한 根本原因을 一言으로指摘한다면 『平凡性』그것이라할것이다。非常時那下日本에잇서서 一般國民은 미지근한 非英斷的政策에 滿足치안은까닭이다。이러한 情勢下에 새로 出現한 岡田內閣에對한 國民의期待가 무엇이며 또 그期待가 얼마나 클것인가도 可히推測할수잇다。

二

그러면 새로出現한 岡田內閣은 果然 國民期待에 不足이업는가? 이것은 두고보와야알일이오 只今輕輕히 速斷할수는업는것이나 過去二週間에모든 드러난事實을 綜合하야 二十日 中外에 發表한 新內閣의政綱政策十項目은 모다 抽象的文句羅列일뿐아니라 前內閣時代에 이미귀가 압흐도록 드러오던 『外交國防工作의確立』『財政均衡의確立』『農村對策樹立』『思想善導』等을 重要項目으로 이것을 다시 公式으로 再陳明한데 不過하다。이러한 意味에서 『善辭施策의 羅列뿐이오 內容이 업슴으로 批評할 수업다』는 右際聲明에 對한 政友會의非難을 單純히 感情的 誹評이라고만보기도어렵다。

諸外國便宜主義는 斷然排擊할方針

事前通告要請에 의 英不服에

外務省서 非公式聲明

山海關附近의 外軍行動問題

【東京電話聯合】天津英國駐屯軍司令官이 日本山海關特務機關의申請에 對하야 義和團事件議定書에 基하야 山海關附近에잇서 演習自由를 通告를 發한데 對하야 關東軍司令部에 報告가 잇고 外務省에도 二十一日報告가 잇섯는데 右에對하야 外務當局은 滿洲國의 國際關係에잇서서의 地位를 明瞭케하는 것은 絶對必要하다하야 同日左와如한 當局談을 試하엿다

滿洲國을承認치안은 諸國이보면 滿洲國은 中國領土의一部이다 英國駐屯軍司令官이 言明한바와如히 中國과의 條約에 基하야 滿洲國에잇서 演習은 全然自由라는 議論도 成立하게되고 또 다른方面에서 보면 滿洲國에잇서 外國의 提議는 南京政府에 通告할따름으로 何等滿洲國에 手續을 取하지안코 任意로 滿洲國內에 駐屯하야 執政하고잇는 狀態이다 此等諸國은 滿洲國內에서 惹起된 事件에 對하야는 南京政府를 相對로하지안코 滿洲國又는 此와 密接한 關係를가지고잇는 日本政府를 相對로 抗議交涉을行하는 實情에잇슴으로 此等諸國은 自國에有利할 境遇에는 滿洲國을 中國의一部라고하고 反對로 不利할時에는 滿洲國을 제멋대로 獨立國으로 認定하는 態度를 取하야 滿洲國又는 日本政府를 相對로하야 온다 이러한 事情에도 不拘하고 滿洲國은 이미 日本을비롯하야 兩國의 承認을 바덧고 에스토니아도 最近 日本과의 國際協定에 滿洲國의 獨立的地位를 條約正文에 記入한 以上 滿洲國을 列國이 此以上 中國의一部로 取扱하기는 事實上不可能하게되엿다 따라 滿洲國이나 日本도 滿洲國의 國際地位의 明確化를 强行하야 이見地에서 滿洲國과 諸外國과의 關係를 規律할 必要가 잇슴으로 이 確固한見地에서 英國駐屯軍의 演習問題를 適切히 考慮하기 爲하야 善後對策을 考究中이다

殷同氏大連서 柴山氏와會見

華北問題協議次로

【北平二十一日發聯合】北平鐵路局長殷同氏는 二十一日午前十一時 出帆의 大連丸으로 極秘裡에 上海를 出發하야 大連에 向하엿다 同氏는 南下以來黃郛氏、外交部次長唐有壬氏와 數回에 亘하야 懇談을 하고 다시 六日에는 有吉公使代理 有野書記官과도 會見하엿다 그結果 黃郛氏及日本當局의 意向도 大概 明瞭히 되엿슴으로 大連에서 柴山武官과 會見하야 華北問題에 關하야 協議를 할 模樣인데 柴山武官과 殷同氏와의 會見結果는 黃郛氏의 北上을 最後的으로 決定하는 것이라하야 注目된다

瑞西政府 駐日公使任命

【伯林二十日發聯合】瑞西政府는 二十日본트리올總領事단은힐氏를 駐日公使에 任命하엿다

全中國을十六區로 監察權을普遍化

今年于先九區에實施할豫定

國內綱紀肅正의一步

【南京發】國民政府監察院에서는 前日監察委員全體會議를 開하고 協議한 結果 監察職權을 普遍的으로 行使하는 意味에서 全國을 十六監察區로 分割하엿는데 經費關係上十六區를 即時實施하기는 不可能함으로 今年度에는 于先九區에 끄치기로하고 目下人選中이다 그리고 豫定十六區는 左와如함

(一)江蘇 (二)河北 (三)安徽 (四)浙江、福建 (五)湖南、湖北 (六)廣東、廣西 (七)河南、山東 (八)山西、陝西 (九)未定 (十)雲南、貴州 (十一)四川 (十二)察哈爾、綏遠 (十三)甘肅、寧夏、靑海 (十四)新疆 (十五)西康、西藏 (十六)蒙古

로今年에實施할九區는 一、二、三、四、五、七、八、十二、十三이다

監察院派紛議에 汪精衛漸入困境

蔣氏가和解勸告나依然警戒

歐米派策動은積極的

【電通上海卄一日發】汪精衛氏와 監察院派의 紛議에 對하야 蔣介石氏는 事態를重視하고 汪精衛氏와 監察院長 于右任氏에게 各其和解勸告電報를 發하야 于右任氏도 辭意를 撤回하고 各各監察委員에는 함부로 論爭의 談話를 發表치말도록 命令하야 中央政治會議의 彈劾法은 第五次全體會議의 討議에 一任하기로하고 表面問題는 一段落이 난듯이 보이나 監察院을 背後에서 支援하고잇는 反汪精衛派의 有力分子인 陳果夫와 藍衣社幷宋子文、顧維鈞、王正廷氏等의 歐米派의 策動으로 이미 南京政界全般에 亘하야 反汪精衛空氣가 濃厚하게되여 汪精衛氏는 蔣介石氏의 支持를 唯一의 依賴로 하고잇는데 蔣氏는 一、汪精衛가 日本과 接近한結果 日本의 勢力과 結托하야 自己와 對抗的地位에서게되지나 안할가하는 疑心이 잇고 二、其때의 空氣를 보아 豹變하는것은 그의 常事임으로 特히 汪精衛를 支持할지는 자못 疑問이다 一部에서는 對日案件解決까지는 蔣介石氏도 汪精衛를 支持하야 이에 當하리라는 觀測이 잇는데 一面에서 反汪精衛派、歐米派의 勢力이 增大됨에 따라 蔣介石氏는 一變하야 汪精衛를 버릴 可能性이 充分타고하야 汪精衛氏의 政治的運命은 目下極히 危機에 直面하엿다고 보는便이 만타 (寫眞은 汪精衛氏)

辭令

【東京電話聯合】

朝鮮總督府稅務監督局長 任朝鮮總督府司稅官(七等) 町野秀千代

朝鮮總督府稅務署屬 任朝鮮總督府稅務監督局副事務官(七等) 金永運

朝鮮公立高等女學校敎諭 任朝鮮公立實業學校長兼敎諭(七等) 紀田兼量

朝鮮總督府司稅官 依願免本官 中村淸一

又復滿洲國境에 蘇兵이越境

【新京二十一日發聯合】在滿洲里外交部辦事處로부터 最近外交部에 到達한 報告에 依하면 過日滿洲里國境警察隊員이 自動車로 國境地帶를 巡視中國境으로부터約九百米東方滿洲里國境內에 蘇聯國境警備兵一、同高地麓에 三名計四名이 附近을 徘徊하고잇는것을 發見하고 警察隊員은 直時接近하엿든바 赤兵四名은 愴惶히 八十六站方面으로 向하야 逃走하엿다 따라 外交部駐外官憲은 蘇聯兵의 不法行爲者에 對한 徹底的措置와 將來에 對한 保障에 對하야 蘇聯領事에 嚴重抗議를 發하엿다

夕刊後의市況 廿一日

▲釜山止 三三、六〇 ▲大邱止 三三、… ▲群山六節 三三、… 止三三、… ▲木浦 三三、… ▲鎭南浦 五節— ▲仁川止 三三、… ▲下關 … ▲名古屋 …

中島前商相에 遂强制收容處分

午後八時五十分市谷刑務所에

瀆職事實判明으로

【滿洲東京電話】二十一日早朝以來의 召喚을바더 東京地方檢事局의 取調를 바든 中島前商相은 午後八時五十分、檢事局自動車로 市谷刑務所에 收容되엿다

【電通東京電話】中島前商相은 前回召喚되엿슬때와 同樣으로 오까지商工大臣의 職務에 關하야 收賄한 事實이 업다고 그 收受한 株券과 金額에 關하여도 다른關係者의 供述이 一致되지 안는 點이 만어 檢事局으로서는 確實한 自供을 把握하게되지 못하엿는데 이미 關係者供述에 依하더라도 同氏가 旣報한바와가티 大藏省事件의 原因이 된 某事件에 關하야 商工大臣인 職務에 關하야 請託을 드러 問題의 株式의 取引上場을 許可하고 그 謝禮金으로 一萬圓外株式數百株를 收受한 事實이 明瞭히 되엿슴으로 (그外他人名義로된 株價騰貴로 利益을加하면 同氏의 利得는 數千萬圓에 達한다고한다) 岩村檢事正은 午後二時 林檢事總長에 取調經過를 報告하야 强制收容을 안할수업는 旨를 報告하엿다 渡邊豫審判事가 拘留訊問을 求하야 渡邊豫審判事가 拘留訊問을 한後 小雨가 내리는 中에 新刑自動車의 카텐을 내리고 一路市谷刑務所로 護送하엿다 (寫眞은 元商相中島氏)

孫科氏布哇서 루大統領會見

日本牽制策을懇請?

【電通上海卄一日發】賜暇名目下에 布哇에 滯在中인 孫科氏는 루즈벨트米大統領의 布哇到着을 기다리여 會見할 希望을 今日表明하엿는데 孫科氏의 布哇行은 國民政府의 命令에 依하야 米大統領에 日、中間題의 現狀을 詳細報告하야 米國이 日本을 牽制하기를 懇請하야 어떠한形態로서 米國에 對中援助의 確的을 어드라는것인데 目下如何한 提案을 할지는 判明되지 안하엿다 日本이 齋藤大使를 米國에 派送하고 又近衛公을 特派한데 對抗하라는 것으로 보인다 會談結果如何에 關하야 國民政府外交部도 多大한 期待를 가지고잇다

亞爾然丁國과 貿易調整交涉

【電通뿌에노스아이레스二十日發】最近南米方面으로의 飛躍的進出을보이고잇는 日本商品에 對하야 알젠틴政府及經濟實業團體와 日本在留商社와의 間에 非公式으로 貿易調整交涉을 開始하엿는데 바야흐로 問題는 日本에 對한 外國商品割當額을 알젠틴政府가 如何한 率로써 許하는가에 依하야 決定하려하고잇다 其數量的內容은 極秘에 附함으로 不明하나 알젠틴當局은 日本이 要求하는 數字는 너무 만타하야 難色이잇슴으로 아직決定을 보게되지 못하엿다

日佛對滿投資會社 設立契約批准

【電通奉天卄一日發】滿鐵及佛蘭西經濟發展協會間에 締結된 日佛對滿投資會社設立契約은 이즈음 巴里에서 佛蘭西政府의 批准을 了하고 同會社成立을 기다리여 佛國側은 十五個年의 크레딧트로 一億圓의 資金을 滿洲開發에 投下할것이 確實히 되엇다 그리고 同會社最初의 投資事業은 滿洲國內主要道路、水道、運河等이 될터로 滿鐵其他關係當局에서 立案中이다

三南農村瞥見記

長利穀과貢納

羊頭狗肉의制度改善

【十七】 洪 鍾 仁

金肥先貸의 形式을 取하야、官廳에서 周旋해준 低利資金을 가지고、小作人들에게 高利貸金을 해먹고 잇다는것을 말한끄테 一般小作慣行에잇서서、地主들이 小作人들의 등을 갈거먹는다는 例를 몃가지 들어보자、이제記者가 地主들이라고 呼稱되는 사람은 모다 惡德地主인것가티 어떤 偏見을 가지고 말한다고할사람이 잇슬는지몰으나、그대신 小作人들中에도 相當히 惡德을하는 例가 업지안을것도 事實이겟스나、實際에잇서서 三南農村에 惡德을하고잇는者가 누구냐고 물으면、地主便이라는것은 누구나 否認지못하는 말이다

◇

當局에서도 小作慣行의 改善을 爲하야、昭和三年 「政務總監의 通牒」以來(一)小作期間을 三年가량으로하고 함부로移動치안케할것(二)小作權을 相續케할것(三)小作契約解除는 小作人에 無理가 업는限避하게할것(四)小作料의 公正을 期하며 (五)定量을 公正히하고(六)小作料搬入費는 遠距離는 地主負擔으로할것(七)舍音制度를 匡正할것等、이런것을 보아도 地主側의 行狀을 改諭하려는데서 나온것임이 틀림업다 元來地主對小作人의 關係란것이、小作人은 地主의 使用人가튼 取扱을 바더오든 因襲으로보아도 地主들이 小作人에게 利得을 取하기爲하야 가진行動을 다하엿슬것은 더말할것업나 오늘의 現狀은 一層더하야 地主들은 小作人을 될수잇는대로 일을 만히식히여 所出을 만케한다는것이 地主된者의 依例히 할일로 觀念되여잇다 利益압헤서는 人心은 뒤선다 工場에서는 勞働時間을 延長식힘으로써 工場主가 利益을 보다더만히取하거니와 小作人이나 農業勞働者에잇서서는 한두時間의 勞働時間延長의 程度가 아니고 一定한 勞働時間이 업는곳에 無制限的으로 勞働의 提供을 强要하야 利益率을 올림이는데、地主의 利益이 붓는것이다 그것뿐이라、身分上經濟上優越한 地位에 잇는 地主들은 언제나 小作人을 抑壓하야 勞務도 物質도 가진 貢納을 식힌다。

◇

첫재 小作料는 賭租를 標準으로 五割을 普通으로 한다고하나、七割까지 밧는것이 만타 打作이나 執租에도 亦是 그러타、그런데、小作人이 地主의 땅을 빌려 農事지은 代價로 小作料만을 公正히 바친다면、設或 全所出의 七割을 바치고라도 小作人의 生計가 維持될는지도 몰으나、그러나 實際에 잇서서는 그以上이다、個中에는 從來七割의 小作料를 밧다가、五割로 나리고 다른負擔을 小作人에게 轉嫁식히어가지고、從前과 마찬가지의 小作料를 밧는일도 잇다、그런例로는 從來灌漑設備의 修繕改良의 큰部分은 모다 地主가 負擔든것을 水利組合이 생긴後로는 小作料를 올리엇다던가、小作人에게 負擔식히든 公租公課를 官廳에서 地主負擔으로하라는 勸告를밧고、地主된體面上、不得已負擔은하나 그代身에 小作料를 놉힌다던가 하는것은 恒茶飯한일이다、더甚한例는、小作權移動時에 더만흔데 小作權을 옴겨준다는 條件밋헤、所謂先賭라하야、小作料의 大半을 春期에 前納식히는 일이며、公租公課의 一部를 先納식히는일까지잇다。

◇

그러고 農糧貸付에도 實로 常識에버서나리만큼 高率의 利子를 밧는다、大槪小作農들은 極窮하야 春窮에 糧米가 缺乏되면 地主에게 꾸어먹고 秋收期에 갑게되는데 從來의 最惡例를 들면、所謂『長利穀』이라하야 每石에 五斗를 부처서 터왓다 只今에는 이런高利는 떠러저어지기는 햇다하나 아직도、二、三割의 利를 부처서 밧는일은 흔히 잇다고한다。그러고 昨日에 말한 肥料先貸도 이러한 高利에 屬하는것은 勿論이다、이가치하야 秋收를 해놋는다해도、小作料로 목을 갈려노흔外에、農糧과 肥料代等으로 떠러리고 다시 公租、水稅까지 半額乃至全額을 正租로 算하야 地主에게 바치게되니、小作人으로 一年農事를 해서 애써지엇다하야 차지할것이 남지안을것은 事實이다、이外에도、或作權을 빼앗길까 念慮하야、地主에게 禮諧하노라고 보내는、物品도 적지안은 額數에 올으는것은 어느地方이나 마찬가지라할것이나 作權移動이 激甚한 地方은 더甚하다 (繼續)

思はざる岡田新內閣出現の眞相をあばく秘鍵はこゝにこの一冊に!

中央公論 ★岡田內閣特輯★ 八月號…… 定價八十錢

西園寺公の心境 その日の重臣會議 阿部眞之助
新內閣成立と政黨 森口繁治
謎の日支關係・田中香苗
新內閣五人男 岩淵辰雄
國民主義と國粹主義……今井登志喜
現代社會と宗教……友松圓諦
世界經濟の瓦解か再建か?……名和統一
岡田內閣とわが政友會 鈴木喜三郎
軍縮會議をめぐる經濟關係…石濱知行
將棋名人氣質・青谷北斗星
夏の灯物語・遠山靜雄
高梁と匪賊・中西伊之助
硝子雜攷・岡村千曳
隱身術綺談・藤枝丈夫
新聞値上裏話・板谷幸太郎
屍体の威嚴 森於菟
インチキ金融往來・夏山太郎
若手俳優論・石割松太郎
熱帶魚商人氣質・田中新一
全日本あの町この町・橋內吉胤
女性は訴へる・王城肇
文章心理學・波多野完治
(卷頭論文)インフレ日本の今迄と今後・猪俣津南雄
大政友會分裂の危機・野村秀雄
低金利革命の國民生活への影響・高橋亀吉
兇刃に傷けられて・鈴木文史朗
ナチス隱謀事件の詳報・益田豊彦
高橋財政の檢討・阿部賢一
★街の人物評論 小山松吉 小野賢一郎 鈴木喜三郎 山本昌一
犯罪都市東京 甲賀三郎
(小說)友情 立野信之
大新聞幹部論 伊藤正德
エンゲルス論 向坂逸郎
(長篇小說)夏とはこの一篇で! ひかげの花 永井荷風
山田耕作 青春懺悔錄
吉右衛門藝談
繪 小野佐世男 歌 釋迢空
(口繪)福田平八郎
法律身上相談
醫師會混乱の分析・安田德太郎
星亨の半面 山崎林太郎
岡田內閣論 馬場恒吾
喫煙四十年 吉村冬彥
東京丸ビル五階 振替東京三四番 中央公論社

新刊隨筆
登張竹風著
人間修行
四六判四百頁 定價一·七〇 送料·一四
これぞ眞の人間、眞の男子の赤裸な姿だ。一旦は酒修行と題した位、全篇これ酒ならざるはなく、登場人物凡て超凡脫俗痛快淋漓、濁世に灑ぐ一陣の涼風、盛夏絕好の伴侶である
中央公論社出版部

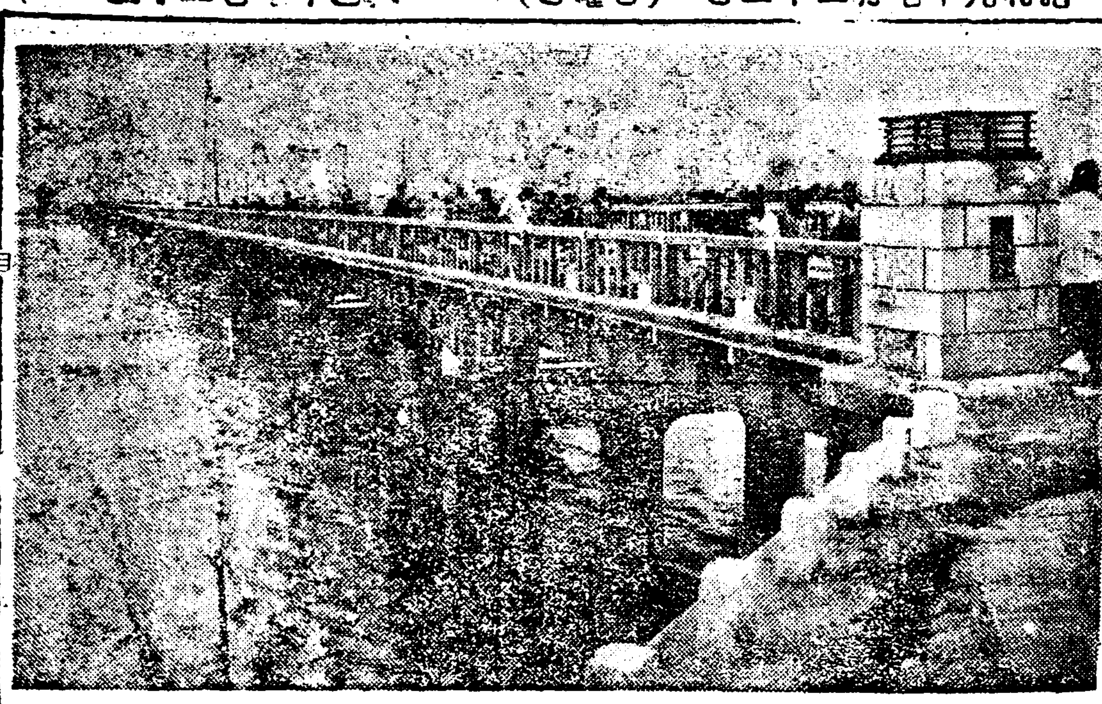

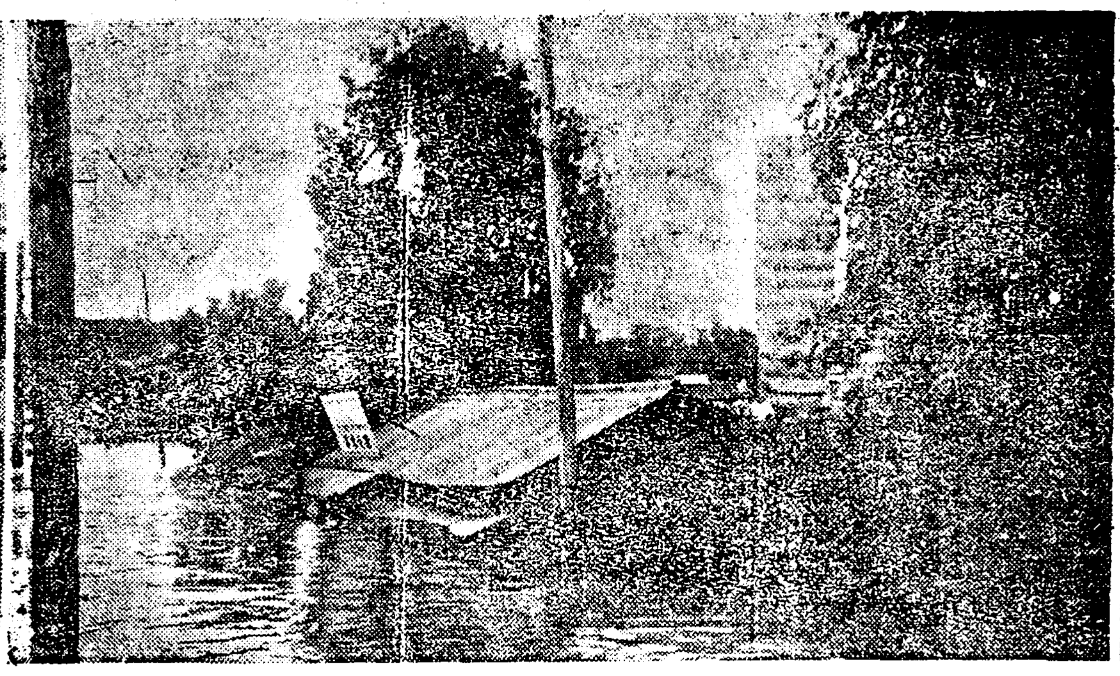

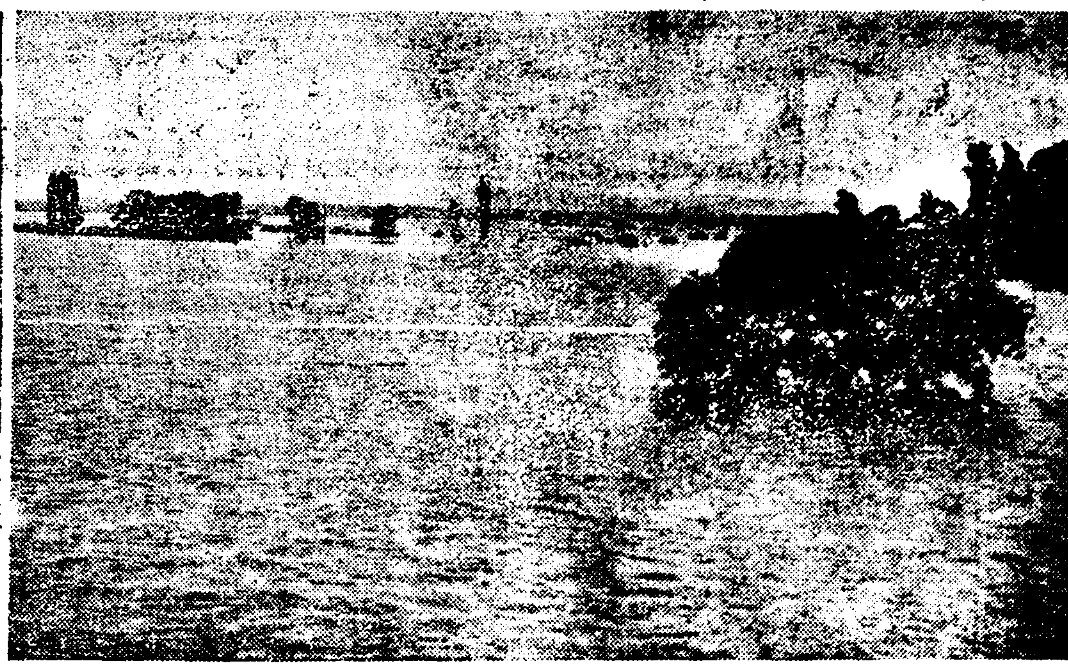

三南各地暴雨繼續
到處에慘憺한水災

全滅에瀕한榮山浦
浸水家屋一千戶
玄米萬二千俵를流失
榮山江增水十米突

【羅州廿一日特電】 연일쏘다저나리는비로말미암아 영산강(榮山江)은이십일일 오후에십미돌사십으로 증수하야영산포(榮山浦)는 전멸상태에이르렀다 침수가옥은 일천호, 창고에싸어둔 현미일만이천포대도물에잠겨버렷다 손해이십만원에달한다 라주지방의운명은 목전에절박하엿다 라주역(羅州驛)도 물에잠겨 버려서기차는 불통되엿다 기타각지와의 교통은 전부두절되엿다 라주지방은 아주고립상태에 빠젓다 삼사년이래에 처음보는 큰물이다 비는작구쏘다 지고물은점점붓는다 이곳주민들은 자못불안공포에 싸여잇다 이날밤(이십일일)을 어떠케새우게될는지 극히우려된다

金海浸水三百餘戶
洛東堤防危險切迫

【金海支局廿一日午後五時十分特電】 이십일일에 쏘다지는비로말미암아 경남김해군동면(東面)일대는침수면적이삼백정보나된다 또락동강일천식공사(一川式工事)로쌓은제방은 최저지대로부터 겨우 이척팔촌밧게 남아잇지안흠으로 아주위험한상태에잇다 현재 락동강물은 작년보다 일척오촌이나 더만이불엇다 안키때문에부근주민들은 그제방을 터치지안토록 방비하고잇스나 비는작구퍼붓고 잇슴으로 서가옥과 만히물에잠겻다 남포동(南本洞) 송포(松浦)의 논일부분도 물에잠겨서

醴泉도田畓被害莫大

【醴泉支局廿一日午後五時特電】 례천지방에도 장마비로 말미암아례천면동본동(東本洞)일대는 내물이 넘어 논일부분도 물에잠겨서 갈작이바다가치 되어버렷다 는출동하야 물을막기에 활동하엿다 경찰서에서는 제방부근에 천막을치고서 경계를 하고잇는 중이다

洛東橋吃水殘一米
一川式水門危急으로
四百人夫出動結陣

【本社特派員 尹顯斗 發電】 구포(龜浦) 삼랑진(三浪津) 일대는 락동강의 범람으로 제방의 위험이 절박하야 부산경찰서에서는 입석(一石)경부보 이하경관 이십명이 현장으로 출동하엿스나 구포·물금(勿禁) 사이 부산기점 약이십키로되는 지점에 철둑이 파괴되여 경부선이 불통되는동시에 구포에서 오도 가도못하고잇는중이다 구포의 락동강 증수는 오전아홉시 현재로오미돌십이든것이 오후여섯시에 이르러는 륙미돌륙십에 이르러 침수가옥오백여호에 달하고 가옥전괴 이십오호 반괴오십호이다 탁류중에는 상류로부터 집웅만남은 초가집이 떠내려와 참담한 광경을보엿다 락동교는 교각(橋脚)이 일미돌 밧게남지안어 실로위험은 절박되여잇다 방금 부산서는 인부 이백명을 모집하야 방수공사 현장으로 보내는중이요 구포부근 일천식(一川式) 공사의 수문(水門)은 위험하기 짝이업서 현장에 인부 사백여명이 흙포대로 막기에 열중하고 잇는바 당지 경찰소방대 총출동으로 경계하는중이다

五個線鐵道不通
京釜、湖南、東中、慶南、馬山線
復舊期는前途遼遠

이십일일밤 열시현재 경성운수사무소(京城運輸事務所)에들어온보고에 의하면현재 각철도의 불통상황은 경부본선귀포 물금간(龜浦勿禁間)은 이십일일 오후세시 오십분부터 불통되야 아축도 언제개통될는지 복구의희망이서지 안는다하며 경성역을 밤에떠난 남행려객렬차는 전부 대구(大邱)까지가서기다리거나 그러치아니하면 대구에서 다시 도라오게될듯하다한다 이제각선의불통상황을적으면다음과갓다

▲京釜本線 龜浦—勿禁間
▲馬山線 三浪津—進永間
▲東部中部線 東村—半也月間 光明—西岳間 安康—扶助間 虎溪—毛火間
▲湖南線 松汀里—羅州間
▲慶全北線 南原—谷城間

이밧게울산부산간(蔚山釜山間)의자동차와 마산진영간(馬山進永間)의자동차선로도불통되얏다한다

週年만에濁浪再襲

수일래의 호우는 마츰내 령남과호남일대에 또 홍수를내이고 말앗다 사진은 좌로부터 현재 하미돌을남기고 위태하게된 락동교와 귀포、김해의 수해참상(작년이때에 박은 실경)

南原、長城兩邑
浸水損害莫大

【長城支局廿一日特電】 전남장성지방에는 지난 십팔일부터 나리는비로 말미암아 각처하천에 물이불어서 귀차가불통되고 제방이 터지고 물에잠긴집이만타 이십일일까지 나린 우량은이백십이미리이다 월평(月坪)

【南原支局廿一日特電】 남원지방은괴차、자동차、우편물이 래왕하는자동차는 전부 불통되엇다 흘사히 전시상태와갓다 각처로 노코 피란할 준비를하고잇는데 정거장아페는 집웅을 끄울려다 아주 위험하게될 지경이다장성은 이비가 더게속된다면 장성은 중이다

咸安第二水組堤防潰裂
災民은高地로全部避難

【咸安支局特電】 나흘동안내려퍼붓는 호우는아속도 계속하야작년수재에 놀란주민들은 권권궁하고 잇는동에 함안군권체는드듸여 수국화하고 마럿다 이십일일에 이르러는 함안제이수리조합 제방이터저서 경남선(慶南線)은 침수로 불통이되고 시내의 침수가옥은 아직수를모를지경이다 피난민은 노픈곳으로만모혀드러서 앙천통곡하는 등그참경은 목불인견이다 정암강(鼎岩江)의 물은드듸여 범람하야 침수가옥이 칠십호, 피난민이 칠백명에달한다

檢世里堤防崩壞
區域內一洞全滅
◇水國化한密陽全幅

【密陽支局廿一日午後六時四十分特電】 경남밀양 지방에는 작년의대수해가 잇슨뒤 금년봄 이래의 대한재로 말미암아보리 농사도 흉작이어서 각수리조합 구역이외에는 겨우일할박게 수확이업섯슴으로 농민들의 생활은자못 참담한지경에 잇든터인 데지난 십팔일오후 다섯시로부터나리기시작한 비는 이십일오후까지 현재로우량 이백사십미리엿스며 오후세시에밀양강(密陽江)은륙미돌 락동강(洛東江)은십이미돌이나 되는 대증수이엇다 자동차의교통은 밀양성내(城內)와 밀양역(密陽驛) 사이도 통하지못하게 되엇다 친수가옥은 밀양역전 사십호 내이동(內二洞)삼십호、삼문리(三門里)는밀양역과 성내사이의 큰길까지 물에잠겻다 밀양군청도 두자나 더물으면 물에잠기게되엇다 부북수리조합(府北水利組合)의두큰저수지(貯水池)도 물이차서 배수로(排水路) 제방이 문허저 권당의피해가 만타 인축의피해는 아즉 불명하다 비는점점 더퍼붓고 강물 작구 끄려내는등 대혼란을 이루고잇다 피란민들의 통곡하는소리는 기자의가슴을 찔으는듯하다 삼랑진(三浪津)시가와락동역(洛東驛)전일대가친수되엇슴은 물론이오 작년의대홍수로 문허진 삼랑진검세리(檢世里)제방은 밀양읍내서 일분이십명이출동하야 극력응원방비 하엿스나 하등효과도업시 드듸여 문허저서 제방안에잇든 동리는드듸여 쿼멸되엿다 물금(勿禁)지방도친수되엇나 작년의 홍수로발미암아 문허진 밀양 하남수리조합(下南水利組合)구역의회산제방도 문허질시경에잇다 밀양의 쌀소산지인하남평야의 구호도 이제는가망이업게되엇다 읍내로부터 각처와의교통이 권연 두절되엇기때문에 각지의소식은 권연알수업다

暴風雨는全南으로
仁川觀測所發表暴風警報

이십일일 오후아홉시인천측후소(仁川測候所)의 급보에의하면 방금동해바다 가 떠부으리라 한다 더 이 쪽은 남쪽으로향하야 폭 욱이 전라남도 연안일대와 밋내륙은 폭풍우가습래할모양으로서 경게를요하리라하니 이미홍수의엄습을 당하고잇는 전남일대는 또다시 흉독한 폭풍우에 침습될 모양이다 저기압은 방금 남중국에 잇는데 칠백사십이미리 를 보이고 잇서서 북북서(北北西) 방으로 움직이고잇서 주로 북쪽으로 진향하고 잇다고한다

평안도장터、철거리 川(關嶺)부근일대에 물이들어서 셔지나던 다 창고(倉庫)가옥등의 손해는 막대할모양이다 각처의 제방과 작구나면다(?)일면조산하 (釜山)의 주민들도 도망하게(?) 로피란하고잇다 우편국、군청、 가옥이 작구마라 떠나려가다고 한다 금명간에라도 배가그처면 더큰봉러는업스리라한다

對京城蹴球에
留學生力戰憤敗
1……0
歡迎蹴球戰終幕

鐵脚에鄕愁를실고 故鄕을차저 도라온 東京留學生蹴球軍을마저 뜻기푼歡迎戰은 豫定과가티 二十一日午後四時半 때마츰 盛夏의 찌는酷暑를 써늘케하는 雲天아래 絶好의「컨듸슌」에 祝福바든 訓練院頭京城球場에서 展開되엿다 定刻에 主催側인朝鮮蹴球協會長 呂運亨氏의 歡迎辭와 兩軍主將 崔永鶴、宋泰字兩君의 握手가 잇슨後 뒤이어 競技는 開始되여 밤길에 체여나ㄷ가고 나려오는 熱球에도 뜻잇는 情誼가 밧귀는듯! 遠來의 留學生軍이나 歡迎하는 京城軍이나 모다元氣旺盛하야 爆發衛戰의 激戰은 漸漸佳境으로드러갓다

(審判(主)鄭文基(線)金庸浩、金正浩 三氏)

【戰況】 留學生軍의 先蹴으로開始되여 巧妙한 패스「웍」을 利用하야 敵陣부터 攻擊에나아가 京城軍의 羅前을擾亂케하드니 後衛의死守로 留學生留數次好機를逸하나 隨時로召集編成된京城軍은 個人的巧妙를發揮할뿐으로 兩軍得點치못하드니 三十分에 左隅蹴을 利한京城軍의 LI金容植君 羅前十五碼地點에서「롱슛」한것이 보기조케골인되여 京城軍幸先의 一點을 先取하다、一點을빼앗긴留學生軍은 意氣消沈함에反하야 京城軍猛烈히 追擊하엿스나 効업시 一對零으로 京城이리—드하다 後半에드러가 風勢를利한京城軍大擧逆襲하니 留學生軍守備에注力한 뿐으로 때때로센터스리—의 突擊攻擊을 試하얏스나 漸次로强風이부러 留學生軍不利한 立場에서 惡戰苦鬪하엿스나 効업시드듸여 一對零으로 앗가웁게 留學生軍敗하엿다

	GK	RF	LF	RH	CH	LH	RW	RI	CF	LI	LW
【留學】	金善行	李榮善	金敦福	南英祚	文石詩	吳勝尚	金昌律	李萬錫	朱福吉	崔永鶴	李澤禾
【京城】	宋基字	邊洪鎭	金甫業	金月培	金元鏞	金炳熙	金福集	李鍾求	金永辰	金容植	崔容周

	【留學】前	後	計	【京城】前	後	計
直蹴	7	7	14	8	1	9
間蹴	2	2	4	4	4	8
自由	0	2	2	3	0	3

立教連勝
對鐵道戰 3A…0

立教大學對鐵道野球戰은 廿一日午後二時十四分부터 京城球場에서鐵道先攻으로開始한바結局三A對零으로立敎連勝하엿다

◇投捕＝鐵道…上野、中村 立敎…龜田、別井

鐵道	0	0	0	0	0	0	0	0	0	0
立敎	0	2	0	0	0	1	0	0	A	3A

今日의運動

▲立敎大學對 野球戰은 午後二時부터 京城球場에서

中村前稅務課長
辭表受理를決定
京城府疑獄事件續報

밋장성 일, 이 소방조(消防組) 민이 칠백명에달한다 분묘동(糞尿桶)을 먹엇다고지목되는 경성부위생계 소세감시 인봉진(緖出)、지하(志賀)와밋대야(大野) 등은 이십일일에도 계속하야 극비밀리에 취조중인데 이십일일 오후에 행하는중인으로 현직 경성부리원모(某)와 상인이삼명을 소환취조하는일방 이미송국이된 길건사건의상인들을 엄탁취조하기위하야 형사가빈번히 검사국과본정서를 왕래하고잇다 그리하야 적어도 이삼일경에는 그동안까지에 의문의 인물로지목되든모모(某某)등의 경거를보게되리라한다

이와아울러 방금의혹의 초점우에놓나 안진감이잇든경성부세무과장이요 현인천(仁川)세무서장으로서 금번에사표를제출한후에시내 처염정(青葉町)일정목일번지자택에 도라와 잇는중촌청일(中村淸一)씨에대하야는 감독국에서 그동안사표를보류하고잇든바 이십일일밤 돌연사직원을접수하고 의원면본관(依願免本官)의 해직사령(解職辭令)을발하게되엿다한다

日曜講話

▲鐘路禮拜堂 午後八時 心淨兩十海 金泰治 氏
▲向上會館 午後八時 佛敎의眞意 李智光 氏
▲貞洞敎會 午前十一時 하나님과함께일하는者 李鍾亨 氏
午後八時 主님의異蹟 鄭得成 氏
▲中央敎會 午前十一時 信仰의勢力 金永變牧師
午後八時 無罪한사람 徐太源先生
▲南大門敎會 午前十一時 困難과忍耐 李基潤 氏
午後八時 背道者의末路 金英珠牧師
▲覺皇寺 午前十一時 佛敎의實踐道德 金泰治 氏
▲勝洞敎會 午前十一時 救援의經綸 崔成坤 氏
午後八時 罪의값은死亡 羅在夏 氏
▲石橋禮拜堂 午前十一時 飢渴 金仁泳牧師
午後八時 禮拜堂의心得 朴淵瑞牧師
▲貞洞敎會 後援第一 午後八時三〇分 金鍾萬 氏
福잇는信者 金鋼浩 氏

號外發行

三南水災도 今日號外를發行햇습니다

재지안코안아푸게根治한다

世界無類의靈妙藥

아모런難症痔疾이라도

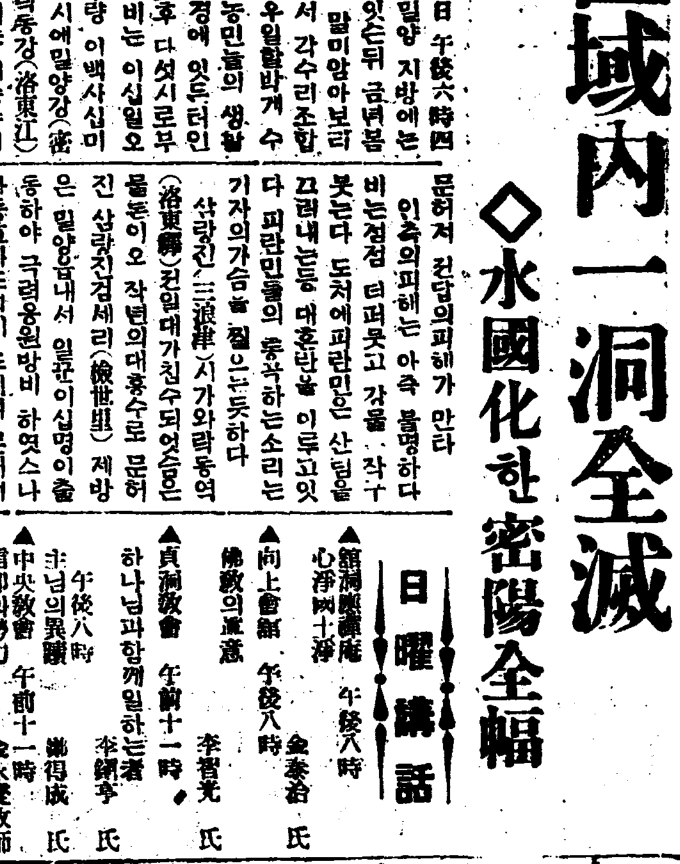

輕하다고放心하지말라
痔疾은 무섭게人命을빼서

肛門이 周圍가곱거 진물러 찌여저서 피가흐르게하는 痔疾이걸리면 뒤볼적마다몹을꺼거내는듯한 疼痛이엇스므로아모라도 便所에 가기를실어내고 無理하게 참어버릇을하는것이常習입니다 그러나 糞便은食物에서養分을 짜내인찌거이말하자면 毒疾이니이것을 오래도 묵너허두면 毒은糞便으로부자서갈때이는 誘物은血液의溫으로해서 무서운 毒이되어 뜻박게 害를끼칩니다 痔疾가진사람이 모도蒼白한顔色을가지고 元氣업고大槪早死하는것은 이러한據때문이어니와 이것도지금까지 痔疾을그다지무서운 病인줄 모르고 加減를게을리ㅎ 야不知中에 뎌러하는사람이만흔것과 또하나는 오세로 痔藥가 輕便하게 使用하야 痔疾을根絶하는 정말效果잇는名藥이 하나도업서서 治療를하고십허도하지못한때 문입니다 오세로痔藥은世界에처음난痔疾의靈妙藥으로이것하나마 잇스면 아모러한 痔疾이라도 自手로 便하게痔疾을 治療할수잇스니 便利莫甚이라할것이 니다

肛門
痔疾은 어떠케 생기나 이것을調査하기前에 알어둘 것은肛門의 構造에關한 知識입니 다 肛門은直腸이라하는腸의 第一末端一寸五六分과 그것을包圍한筋肉으로成立되엿는데此近處는身體의正中에當하는고로全身을循環하야 陳腐해진피를心臟으로돌려보내는 靜脈이라하는血管이 거미줄처럼集簇해잇습니다 이것이 肛門部를冷하게굴거나 或은

便秘
나解産으로 앙가님을쓰거나하면곳血行障害를이르켜서 惡血의 뎡어리가생기는것입니다 이것이一處에뭉켜잇으면 뒤비처오가리부풀고 近處에無數한혹과 이것이痔의根本原因이어니와 생겨서 마치내腸의筋肉이썩어갑니다。

異狀
이잇슴을 지라도 우리가살어가는데는 一日도이것을쉬게할수가업습니다 또하다서 痔疾이되면全身의精力이肛門의異狀을治療하라고이곳으로 集中하는故로全身이사못疲困하니 이때에 他病의侵襲을밧으면것잡을새업시넘어가는것도 無理가아닙니다。 이러한 原因으로생기는痔疾에다가從來腫處에부리는 痔藥때위를부친나기로낫지아니할것

刀鈇
痔疾은 三尺童子라도알것이어니와 그러타고는번이또고生살에다가 칼을대는 手術도 一概로感心할수업습니다 왜 그러냐하면 手術을해서腐肉을切除하엿다 할지라도痔靜脈의血液이술술흘러가게해주지아니하면 또다시언제고 毒血이몰키어痔疾이다시되는때문이오 또切開할적에일허버리는 血液은매우多量이되며 一旦切除한肉은容易하게前과가티 恢復되지안는때문입니다。 그런데 이번에오세로藥養硏

發明
究所의諸博士가協力하야 한오세로痔藥은痔의病因인痔靜脈의 故障을 治療하야 血行을조케하고 同時에이그대로새로운肉을만드는고로 弱해진肛門의組織을當場에든든한肉으로代하게하는 神秘的効果를가진古今無比의名藥입니다 오세로痔藥이發明되지안흐면代면모르거니와 今日에痔로고생을한다거나아푼것을참고手術을한다거나하는것은어리석기로짝이업는일이라할것입니다。

百發百中 놀라운効果
輕한痔疾은二、三日에全快

臨床醫界의權威 池上農學先生은오세로痔藥을 多數한患者에試驗한 結果그成績이너무도良好함으로일부러 오세로藥養化學硏究所를 訪問하고『이야말로우리醫家가 多年間理想으로 痔藥하든 理想的 痔治療藥이라』고絶贊하시고또一般醫界에 近者手術보다도藥物療法이갑삭이旺盛해진것도本藥의놀라운效果가사람들을놀래인것입니다。 輕한痔疾이면 二三日의貼付로이즌듯이낫고 結核性痔瘻와할수업든 脫肛、大便출적마다 血液이떠러저서生命을 短縮하는裂痔、下血等의 難症이라도 조곰정성스럽게 繼續使用하시면 百發百中奇妙히全快합니다 이藥만잇으면 大槪의痔疾은 만흔金錢을使用하야 入院할必要도업고自宅에서 完全한治療가되거니와 特히多年痔로고생하야 모든藥과手術其他療法으로失敗만해본사람에게는 아마도天來의 福音이오 神助라고二할만하게 感謝를밧을것은 疑心업습니다。

藥價는오세로痔減膏二十錢、五十錢、一圓、二圓、오세로痔坐藥五十錢、一圓、二圓、三圓 肛、裂痔、痔出血、痔瘻、痔疼其他一般痔疾 ×
잇음 直接注文은藥價에送料四十五錢加算東京銀座오세로洋行(振替東京七五〇〇二三番)으로 送金하시옵
京城南大門通
代理店 新井藥房

試用藥 說明書 無代進呈
藥의本體가무엇인지도 明瞭히發表치못하는從來의 痔藥과實効에잇서얼마나 差違가잇는지를 試驗해봅시사고、藥書申込者에게 「오세로大劑」오세로 痔藥書와 說明書를無料進呈합니다。 速히左記로申込하사음(新聞名記入)
京城南大門通
新井藥房

十二時間勞働에 賃金僅十二錢!

從來十六錢이든것을다시引下 견듸다못해女工罷業

【光州】 광주룡정(龍町)에잇는 전남농사시험장 소관(農事試驗場)과 림업묘포(林業苗圃)와 원잠종제조소(原蠶種製造所)에서는 지난십일여명이 뭇명파업을 단행하엿는데 그원인은 하로십이시간로동에 재래십륙전식 지불하든것을 금번에 한시간일전식평균으로 십이전식을 지불케되엿데서불만하여엿다한다 그러데 원잠종제조소와 림업묘포에서는 절국공권대로 지불키로하야 십칠팔일중에 각각복업케되고 농사시험장에서만 아직계속중 이라는데 전긔농사시험장에서는예산부족을 운운하나 기실부근모농장수익과 임금관계로 여러차례 협정이되여오나가 금번에 전긔시험장에서 개인 영농자가 지불하고잇는임금과 동액인 십이전식을 지불하게되여 더욱남성이만타고 한다

伊東農務課長 談

상세한 내용은 알지못하엿습니다 물론고열하에서 일하는그들에게 일시간일전의 임금을 지불한다는것은 참아못할일이라고 생각할뿐더러 개인영농가들에게까지도 모범을보혀야 할것입니다 그리고일어난문제는 선처할 생각입니다 운운

파래금삼십원에 처햇든바 왕세장은 그에불응함으로 부득이 전과와가티 청구소송을 제긔하엿든 것이라한다

‖註=개성인삼동업조합정관 第六十條 組合員이左記各號의 一에 該當할時는百圓以下의 過怠金을賦課함 同條第三項 檢査證을한것이 包裝、不正、檢査證印에不正의手段을施한者

黃海蹴球聯戰 第四回大會開催

【長淵】 도내 스포스계의 등익을 목표로하고 축구계의패권을결정하는 황해축구련맹전은 변변히답날상순에 개최하엿섯는바 금변에도 래팔월십일부터사일간 장연청년회 그라운드에서 개최하기로되여 벌서부터 성황을예긔한다고한다

定州의白晝强盜 虛僞告發判明

【定州】 귀보=지난십륙일 정주군 청고용인 조며선(趙明善)(三二)이가공금을 가지고 남면사무소에갓다가도라오든도중강도에게 공금을 당하엿다는 사실은 이제그사실을 조사한바에의하면 그날남면 사무소에가서처흥군해산면(海山面)에 이대적하야 도、오든중 공금을 명한사실을 감추기위하야 강도와이사실를더버리고고와가티 고발한것이 발가되엿다한다

兄弟가協力하야 隣家老人打殺

原因은代土地境界係爭

【松禾】 송화군장양면모정리(松禾郡長陽面茅井里)에서지난 십륙일오후칠시에 겻집 로인을 형제가협력타살한 사건이 발생되엿다 피해자양호(梁鎬)(六五)와가해자리근철(李根哲)(三五)리근익(李根益)(三六)형제가 겻집에서 사라오든바 가해자리근철이 가두집사이에잇는도랑흙을자긔집쪽으로 치거언젓던바 피해자양호가우리땅흙을 어지하여 너의땅으로 파언젓느냐고 시비를한즉 리근철이가 드럿든삽을 로인에게 겨내처 로인이 현장에졸도함에도불구하고 아우 리근익이가 달려들어 호미로 로인의두부를난타하야 현장에서 참사케하엿다는것인데 이급보를 접한 소관송화경찰서에서는립사법주임이공의를대동하고 현장에급행하여 피해자를 해부한결과 배처시죄로 가해자형제를 발금 엄중취조중이라한다

漸次迷宮에드는 山手町殺人事件

搜索方針이아죽못서

【平壤】 십륙만평양부민을 놀래게 떠러트리는사건은 쫄발을 일어낫고더욱이 십구일 새벽에 연출된산수정 살인사건(山手町殺人事件)은더욱이부민의신경을 예민케하고 잇거니와 평양서에서는 고천(古川)서장이하전원이 총동원하여 연일한 수사를 계속하고잇스나 현장에 남겨진단도(短刀)와마스크양복단추가 수사재료가될뿐 지문(指紋)족적(足跡)가타의 과학적증거물은 남어잇지안어 수사에 극히곤난한터이며 이십일에도 수사방침이 서지안은모양으로 소산(小山)사법주임이 평양지방법원검사국에 가서 검사국의지휘를바더 수사방침을 세울모양이다 사건발생이후 신시가 관문의 절도전과자를 유력한 혐의자로 지적하여 십구일오후 수명을검거취조햇스나 실패에 돌아갓다 따라서 범인은 일본내지인인지、조선인인지도 알수업는 상태이오 작년부터 평양서에서 사육훈련중인 경찰견(警察犬)까지 출동시켜수사에진력햇스나 역시 실패에도라가고말엇다

이사건으로 인하여 끈경찰당하는사람들은 애꾸진전과자(前科者)들로서 평양서에서는부내에거주하는 전과자는 전부들추어 가장세밀한사찰피 조사를하기로되엿다한다

沙川事件首犯 池錫洛의公判

近日中開廷、結果를注目

【平壤】 지금으로부터십오년전인 대정팔년삼월 긔미년만세사건당시에 강서군 성태면화천리(江西郡星台面化川里)입녀모라장거리(沙川市場)헌병분견소(憲兵分遣所)에동지팔명이체포된것을 탈환코저 부락민오천여명을 인솔하고 분견소를포위습격하자 헌병의발포로 만흔사상자가나자 더욱흥분되여 익일오전네시경 분견소장인 헌병오장좌등실오랑(佐藤實五郞)이하헌병보조원박요선(朴堯燮)김선규(金聖奎)강병일(姜炳一)등네명을곤봉으로따려죽인후분견소에방화하여목적을달하자만주로다라낫슴으로이해팔월십삼일평양지방법원에서 궐석판결로 사형판결을바덧든 대동군금제면(大同郡金祭面)에본적을둔 장로파목사(長老派牧師)지석락(池錫洛)(五四)은 지난일월구일 북만해룡(北滿海龍)영사관경찰의손에 체포되여 평남경찰부고등과에서 취조를마친후 평양지방법원 예심에 긔소되엿다가 얼마전예심이종결되는동시에살인(殺人)강도(强盜)방화(放火)치안유지법위반(治安維持法違反)등으로공판에회부되엿든바 근일소림(小林)재판장심리 암성(岩城)검사립회 무료자지변호인한근조(韓根祖)로진설(盧鎭卨)김필웅(金弼應)등삼씨렬석으로 제일회공판이 개정되리라는데 사건이십오년전 옛날에속한 사실이오 사형이궐석판결을 바든사건이며 또한사건당 에 지석용은 사건이일어난현상에 잇지아엇다는 려연한사실이 발져된 자미잇는사건인만큼 공판의결과는 크나큰주목을 끌고잇다

◇…京平對抗籠球戰의熱中된一場面…◇

頑强한不正蔘商 結局은法的制裁

開城法院에서敗訴

【開城】 개성인삼동업조합에서는 동조합원의한사람인 개성부고려정 칠백팔십사번지 개성당약방(開城堂藥房)주인왕세장(王世璋)을 상대로 동조합정관(定款)제륙십조 제삼항 위반으로부터 과태금(過怠金)삼십원의 지불청구소송을 경성지방법원 개성지청에제긔 하얏든바 지난십구일에 원고의게 승소판결이 확정되엿다는데 사실은 권괴왕세장은 진주경일상회(慶一商會)의주문을맛고 금년사월오일에백삼십근을 발송한일이 잇섯는데 그상품에는 인삼동업조합의검사필증(檢査濟證)이 아니라 재래식의경작(更作)품으로서 근량도부족하고락미(落尾)가이십여몸메、삼복지무게가 이십몸메나되는 부정품 임으로경일상회에서는 이것을 개성인삼동업조합으로 발송하고 감정을 청하엿든바 울척하는동시에이와가튼부정상인의응징을부탁한바잇섯다는바 이부탁을바든 조합에서는 왕세장의 립회하에 감정을한 바신삼(新蔘)과 동업조합 검사품은분명한데 밀봉을개봉갱작 한것으로 판정되여 평의원회의결의로 과태금삼십원에 처햇든바

九人組賭博團 仁川署에總檢擧

【仁川】 십구일오전삼시시내 류정(柳町)삼십칠번지 최명식(崔明植)방에서 현행 도박난음소 난인천서원이 일망타진 하얏다는데 그들는대개가 정미직공으로 상습적투전군들인데 그는시내류정에사는 오문제(吳文濟)(三八)리록이(李祿伊)(四二)구연화(具然和)(四二)리순복(李順福)(四二)진춘우(陳春雨)(三六)류일룡(柳日龍)(三四)원윤국(元允國)(三二)김홍준(金洪俊)(三二)의구명이라한다

義州淸馬廊에서 少年二名溺死

沐浴하다가이犧牲

【義州】 지난십구일오후세시에 압록강지류인 청마랑(淸馬廊)에서 열세살난소년두사람이 익사하엿다는데 한아이는 의주읍동부동(東部洞)이백팔십사번지 리회순(李花順)(暈)의 아들조석근(趙錫根)(一五)으로 입숙다 아버지를 사별하고 독신으로양실보통학교(養實普校)륙학년생이며또한아이는동동삼백이십구번지림도원(林道元)의맛아들림영춘(林永春)(一三)으로 모다목욕을하다가 그와가티 참사하엿다한다

慶北에도水亂 交通까지杜絶

【金泉】 경북안동지방에는금월십팔일오후부터호우가 오기시작하야 련일련야 계속중인데 영덕에서례천으로 통하는 자동차까지불통되엿다한다

出奔한두女子 勞働者男便실혀

【禮山】 례산군오가면역탑리(禮山郡鰲可面驛塔里)윤판동(尹判同)의처리보금(李寶今)(一九)이란미모의녀자는 자긔남편이 로동자임을한하야 오든중 지난구일밤식구들이 잠든틈을타서 어대로종적을감추어버렷다는데남편윤판동은 각처로 종적을찻든중이라하다 동군대흥면교촌리(同郡大興面校村里)박성민(朴性敏)(二三)의처 리간란(李干蘭)(二三)도지난이일오전두시경에 처먹이어린아이를두고어대론가버렷슴으로 수색하든중 동면손지리(孫支里)임호진(林浩鎭)음식점에서 술파리고잇는것을 발견한남편박승민은 그안해를 다리고가라고할지음에 엄해잇든사람들로 부독이 술을 한턱내 라고 강요 함으로 박승민은 하는수엽시 돈이 업서서 술갑을 내지 못하엿드니 그러면 술갑을 가저고와서 다려가라함으로 그래도하와서 그이튼날술갑을 가지고갓슨 관밤에 례산읍 문봉선(文鳳仙)의 집으로간다하기로 그곳으로간즉 역시무뢰한수명이 내다러서 술갑을내지 아니하면 인도할수 업다함으로 박승민은 당지경찰서에 아해차저달라고 호소하엿다는데 그녀가역시 로동자남편이 실혀서도망한것이라한다

織湖蹴球大會 二十一日에競技開幕

—參加二十五팀으로—

【始興】 귀보=영등포체육회(永登浦體育會)주최와본사시흥지국(本社始興支局)후원으로개최되는 제일회긔호축구대회(畿湖蹴球大會)는 참가단체이십오팀이란공전의 대성황으로 예정과가티 지난이십일일 오후한시에영등포 삿보로맥주회사 부지에서 대회장 남정채(南廷彩)씨의엄숙한 개회사와 선수대표오흥동(吳興東)군의 선서문 랑독으로 선대한남장식을 거행한후 대회는 개막되엿는데 참가팀이 예정이상에 달한관계상 예정긔일보다 하로연긔하야 이십삼일까지삼일간개최될터이라고한다

線路에土砂崩壞 危機의進行車

擧手信號로免危

【釜山】 이십일 오전 십시십분부산역발 봉천으로 향하는제오열차가 부산진 사상(沙上)간을 진행중호우로인하야 붕락되여서 철도상에 오십지게의흙이 싸이어잇는것서발견한 동래군서면 연지리(東萊郡西面蓮池里)박룡진(朴龍進)이가급히정거의신호를 하게되여우긔열차의 위험에서 정차를하야 승무원들과 협력하야 흙을들어내고무사히 진행하엿다는데 이급보를바든 부산철도사무소 에서는과특한 박룡진씨에게 표창하리라고한다

悖惡한義父의 義子慘殺未遂

結局殺人未遂로送局

【金川】 황해도금천군구이면문성리(口耳面文城里)에서는살인미수사건이발생하엿는데그내용은 문성리상백이십일번지 라창만(羅昌萬)(假名三)은 소화팔년팔월에 본처가사망한후 홀로잇나가 금천군백마면대오리(白馬面大烏里)리칠만(李七萬)의처 문순녀(文順女)(假名三〇)가 본부와살기실혀 헤여저사는것을알고 동년십이월부터 문순녀(文順女)와 가티살기를 약속하엿는데 문순녀에게는 네살먹은 종춘(鍾春)이라는 녀아가잇섯다 라창만은항상종춘를미워하든중금번 삼월십이일아춤에 순녀가박게서 일하고잇는사이에 종춘이가 우는것을보고 집이두자가량되는 노끈으로 목을졸라매고방문을닷고 나가버렷다 뫼게서일하던 순녀가 이를발견하엿슬때에는 종춘은벌서 긔절된것을 간신히구하고 그사실을 고발하려하엿스나 창만은 벌벌떨며 려하여 순녀를외출치못하게 경시함으로 긔회를엿보든차 지난칠월십구일 남편의 외출한틈을타서 구이면주재소에 사실을고발하엿든바 창만은 엄중취조후지난 십칠일에살인 미수죄로 일건서류와가리송국되엿다한다

長霖繼續으로 田穀被害不少

【瑞山】 지난칠월십일부터계작한장마는 하로도 개이지안코

鎭南浦의 魚市場經營權 漁業組에許可?

【鎭南浦】 오래전부터말성만흔 진남포어시장 경영문제는오는구월말로 수산회사의 경영권이 만료되는바 도의 방침여하를 주목하고 잇는중 어업자들로조합을 조직케한후 그조합의 경영권을 허할방침이 내정되엿슴으로 어업자칠십여명이 어업조합을 조직하기로되여 방금허가신청을 제출하엿슴으로는근 허가되리라하나 그반면에 어업조합원외의 조선인어업자들은 현재폐해하고 잇는시장까지 를우도될리가 잇슴으로 매우우려중이라고한다

三個面聯合 染色講習會

【朱安】 부천군 다주면(富川郡多朱面)에서는 오는이십삼일부터 삼일간 당지보교(普校)운동장에서 다주(多朱)、문학(文鶴)남동(南洞)삼면 련합으로 염색강습회를 개최하고재래의 염색법의결함과 신염색법의 편리와상거를 일반에게 교시하리라는바 일반면민은 다수참석하기를 바란다고한다

一、時日 七月廿三日부터三日間

一、場所 朱安公普校庭

一、講師 江華郡技手鳥巢某

一、參加人員 多朱、文鶴、南洞의住民

鐵嶺에서 納涼音樂大會

【鐵嶺】 당지조선청년회(朝鮮靑年會)에서는 납량음악대회를 개최코저 준비와련습을 거듭하여오든바 이십삼일밤칠시반부터 도정공회당(島町公會堂)에 청년남녀회원과 보교생 유지원 아동 사십명이 출연하리라한다

一府三郡聯合 夏期講習會

八月中元山에서

【元山】 원산교육회의주최로 원산、안변、문천、덕원세교육회의협동주최로 오는팔월 원산에서다음과가튼 강습회를 개최하리라고한다

◇第一部

一、科目及講師 植物採取法及實地指導 城大藥理教室講師 石戶谷勉氏

二、期日 八月七、八、九三日間

◇第二部

一、科目及講師

1、初等理科教材의解說及取扱法 南大門小學校訓導 山口秀雄氏

2、日本의新理科教育 京城道視學官 河野宗一氏

3、音樂教育 講師 未定

二、期日 八月十六日부터二十日까지

求禮 智異山探勝團

▲期日 自八月十日午前八時華嚴寺出發(三日間)

▲探勝地 華嚴寺老姑壇(西洋人避暑地)般若峯七佛寺泉隱寺

▲會費 金壹圓八拾錢(但寢料自費)

◇申請場所 求禮邑內朝鮮日報求禮支局

◇主催 朝鮮日報社求禮支局

◇後援 東亞日報社求禮分局

洪川 全洪川庭球大會

▲時日 七月二十八日午後四時부터

▲場所 洪川公立普通學校運動場

◇主催 洪川體育俱樂部

◇後援 東亞、朝鮮支局

沙里院 西朝鮮籠球大會

▲時日 一九三四年八月一日(雨天順延)

▲場所 沙里院德盛學校코-트

◇主催 沙里院體育會

◇後援 東亞、中央、朝鮮三支局沙里院俱樂部

瑞山 第一回忠南庭球大會

▲日 八月十二日午前九時(雨天順延)

▲場所 余美普校코-트

◇主催 余美體育會

◇後援 余美有志一同朝鮮日報社瑞山支局

內金剛長安寺境內
平和旅館

內金剛長安寺境內
京城旅館
主 金妙潤

內金剛電鐵驛前
朝鮮料理 金剛樓

內金剛表訓寺境內
摩訶旅館
本館은內金剛의勝地中央에在하야諸位의便利를供함

外金剛神溪寺境內
甘泉庭前
甘泉旅館
特히旅客을歡迎함

天下의料理業者諸位여! 惡醉한손님에게 노-신을

Columbia 八月新譜 (七月二十日發賣)
四〇五二〇 童謠 하와이 산이노래 / 양산도래
四〇五二一 新唱夫打鈴 / 오동동秋夜 金甲子
四〇五二二 劇 東方의悲歌(上·下) 新劇硏究會
四〇五二三 俗謠 新범벅타령(上·下) 金秋月
四〇五二四 流行歌 사랑가 / 離別歌 A 尹翠 B 權錦珠
四〇五二五 歌謠 楚漢歌(上·下) 金玉仙
四〇五二六 佛歌 平壤山念佛 / 海州山念佛 A 張鶴仙 B 金玉竹
四〇五二七 流行歌 아-悲戀의夜曲 / 외로워 A 蔡奎燁 B 金仙草
四〇五二八 流行歌 울음의벗 / 新民謠 개나리고개 A 全玉 B 姜弘植
四〇五二九 재즈 사랑의유-레이터 / 코-러스 사랑의란데부- 蔡奎燁 安一日

산으로! 바다로! '이노래소리'

골럼비아레코-드

的村博士創製 泄瀉腹痛 胃腸病第一良藥
헤루푸
食傷・吐瀉・消化不良・腹痛

武田發賣品
月經不順 月經寡少 에
卵巢實質 호르몬劑 오오호르민 オホルミン
詳細說明書 無代進呈
本劑는內分泌學最近의研究에依하야、機能이旺盛한雌性哺乳動物의卵巢實質에서抽出한總「호르몬」製劑이올시다。
婦人의健康은卵巢機能에左右됨이니、此卵巢機能이故障이生起면心身에病的現象이오는것입니다。
「오오호르민」은女性의生體保續에가장重要한製劑이오
服用이容易하며、服用後嫌忌할副作用이全然업습니다。
一、卵巢缺落症狀……頭痛、眩暈、不眠症、四肢・腰部冷感、記憶力減退、性慾減退等
一、卵巢機能障碍……月經不順、月經寡少、子宮發育不全症、乳汁分泌催進等
一、新陳代謝疾患……血壓亢進、動脈硬化症
一、精神神經系疾患……神經衰弱、癔病症等
【價格】 注射液 粉末 錠劑
發賣元 株式會社 武田長兵衛商店 大阪市東區道修町二丁目
(各地知名藥店에서販賣함)
OOPHORMIN

朝鮮日報 平壤支局
(移轉位置) 平壤府巡營里一〇三
電話一六一五番

本社直營 新舞臺朝鮮巡廻
光州訪問公演은連夜正刻前入滿員의盛況으로十六日까지延期公演
木浦訪問大公演
七月十七日밤부터
木浦劇場에서每日交換하여 夜八時開演
◇第一日프로 母性悲劇 朝鮮의어머니 全四幕
◇第二日프로 家庭悲劇 어떤女子의一生 二幕 時代劇 呼天魂 二幕
◇第三日프로 連鎖劇 薔薇花紅蓮傳 三幕 喜劇 戀愛忘却曲 二場
◇第四日프로 連鎖劇 學生街 十二場 笑劇 쌍꼿게情드러 一幕
◇第五日프로 X 四幕
新築中 團成社 (電光九五九)

七月二十二日부터大公開
獨逸우파會社特作全發聲日本版 監督 에릿크와슈-네크氏
新星 오도루… 主演
헨드의八人處女
制服의處女!! 이것이處女生活… 어떤한女學生의人生行路記이엿다
獨逸우파會社特作全發聲 監督 한스슈와르츠氏
狂亂의몬테카로
不敵의艦長! 命令一下歡樂의몬테카로도로! 의大音樂映畵! 不日大封切!!
M・G・M超特作全發聲
封切日을기다리라!!
電光三九五 優美館

慢性胃腸病으로 苦生하시는 분이여
반드시 アイフ(아이후)로 治療하시오

胃腸良藥 アイフ 아이후

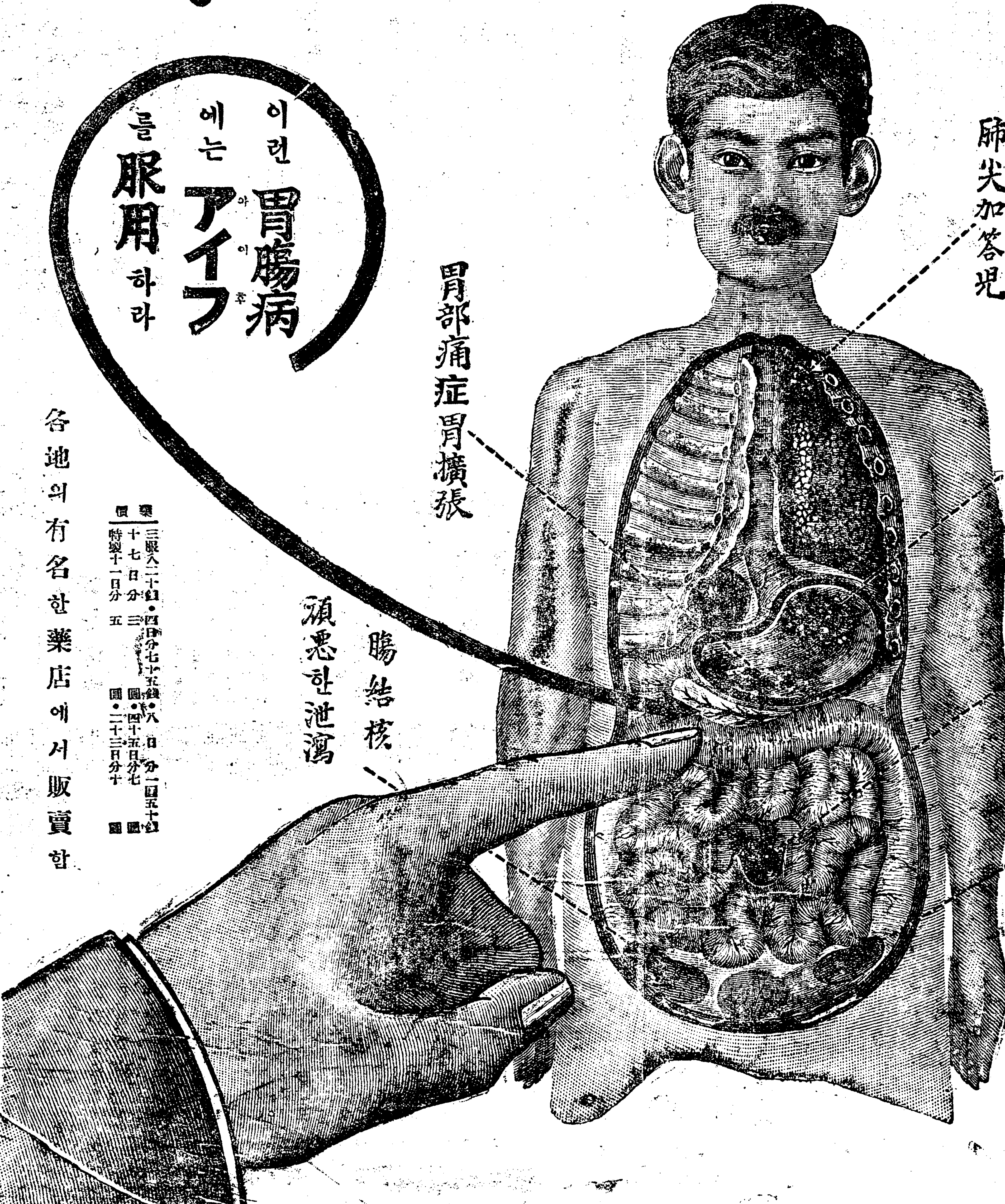

이런 胃腸病에는 アイフ(아이후)를 服用하라

慢性胃腸病은實로낫기어려운病이라남보기에는그닥지큰病으로보이지안치만胃腸의機能이아조傷하고內壁에는무서운험집과 진무른데가 생긴때문에

- ●食慾不進하고가슴답답嘔逆나고트림나며
- ●늘泄瀉와軟便이고便에는粘液膿汁이석기고
- ●배가불으고 꾸르럭거리며 放屁만코下腹痛나며
- ●滋養物을먹어도살로가지안코身體衰弱하며
- ●元氣弱하고 顔色憔悴神經過敏하야 短氣해지고
- ●肺炎과肋膜에故障이나서熱이나고밤에잠못자며
- ●술이나不消化物은조곰먹어도설사나고腹痛나며
- ●大便에血液濃汁이석기여胃癌胃潰瘍腸結核等의

疑心잇는症狀에는곡아이후를服用하시라

아이후는胃腸病에對하야實로適切한良藥이니、그主藥은胃腸內壁의潰瘍面又는糜爛面에附着하야炎症을鎭定하고粘膜을强壯케하야粘膜의分泌를減하며腸의蠕動亢進을制御하고胃腸의弛緩을緊張하야泄瀉를막고痛症을鎭靜한다故로病源을治療하야迅速히急性慢性의胃腸病를快癒케하며또胃腸의機能을旺盛케하야食慾을增進하며榮養의吸收를佳良케하야血色을加하고體重을增하야元氣와健康을顯著히增進한다

藥價 三服入二十錢・四日分七十五錢・八日分一圓五十錢
十七日分三圓・四十五日分七圓
特製十一日分五圓・二十三日分十圓

各地의有名한藥店에서販賣함

發賣本舖 順和商會
大阪市東區淸水谷西之町
振替貯金口座大阪三四五番
電話(東)五〇〇〇・五〇〇二・五〇〇三

東京 東京市本鄕區眞砂町九番地
電話(小石川)四〇一〇番
振替東京六二二八八番

大連 大連市山縣通一丁目
電話七六〇八番
振替大連三七六五番